SISTEM INFORMATIC UNIC INTEGRAT AL ASIGURĂRILOR DE SĂNĂTATE DIN ROMÂNIA

**Aplicație de raportare pentru medicii de familie
Manual de instalare**

Versiune document : **2.0 RELEASED**

Creat: **09.09.2007**

Ultima actualizare: **22.10.2010**

Acest document a fost realizat și avizat de:

| | Nume | Funcție |
|-------------------|-----------------|--|
| ELABORAT | Ioana CRASOVSCI | Analist - programator |
| ACTUALIZAT | Simona BUZATU | Consultant implementare |
| VERIFICAT | Cristi POTLOG | Coordonator tehnic |
| APROBAT | Viorica MANEA | Responsabil cu Controlul și Asigurarea Calității |

Lista schimbărilor efectuate în document în urma reviziilor:

| Versiune | Data | Descriere |
|-----------------|-------------|------------------------|
| 0.1 DRAFT | 09.09.2007 | Structura documentului |
| 1.0 RELEASED | 11.10.2007 | Versiunea inițială |
| 1.1 RELEASED | 30.09.2008 | Versiune actualizată |
| 2.0 RELEASED | 22.10.2010 | Versiune actualizată |

Documente Referite

| Titlu | Data | Versiune |
|--------------|-------------|-----------------|
| | | |

CUPRINS

| | |
|---|-----------|
| CUPRINS | 3 |
| LISTA DE FIGURI | 4 |
| 1. SCOP | 5 |
| 1.1. SCURTĂ PREZENTARE A APLICAȚIEI | 5 |
| 2. TERMENI UTILIZAȚI | 6 |
| 3. CERINȚE INIȚIALE | 7 |
| 3.1. NECESAR DE RESURSE HARDWARE | 7 |
| 3.1.1. <i>Unitate centrală</i> | 7 |
| 3.1.2. <i>Periferice</i> | 7 |
| 3.2. NECESAR DE RESURSE SOFTWARE | 8 |
| 3.2.1. <i>Sistem de operare</i> | 8 |
| 3.2.2. <i>Aplicații preinstalate</i> | 8 |
| 4. INSTALAREA APLICAȚIEI | 9 |
| 4.1. PROCESUL DE INSTALARE | 9 |
| 4.2. INSTALAREA PAS CU PAS | 9 |
| 4.2.1. <i>Lansarea programului de instalare</i> | 9 |
| 4.2.2. <i>Instalare completă/ instalare statie client</i> | 12 |
| 4.2.3. <i>Prezentarea evoluției procesului de instalare</i> | 14 |
| 4.3. ANULAREA INSTALĂRII | 17 |
| 4.4. VERIFICAREA INSTALĂRII | 18 |
| 4.4.1. <i>Verificarea existenței grupului de programe in meniul Start</i> | 18 |
| 4.4.2. <i>Activarea aplicației SIUI-MF</i> | 18 |
| 4.4.3. <i>Lansarea și verificarea funcționării aplicației SIUI-MF</i> | 26 |
| 5. DEZINSTALAREA APLICAȚIEI | 28 |
| 5.1. LANSAREA PROGRAMULUI DE DEZINSTALARE | 28 |
| 5.2. RULAREA PROGRAMULUI DE DEZINSTALARE | 28 |

LISTA DE FIGURI

| | | |
|-------------|---|----|
| Figura 4.1 | Lista fișierelor din directorul de instalare | 9 |
| Figura 4.2 | Fereastra de întâmpinare | 10 |
| Figura 4.3 | Selectarea directorului de instalare..... | 11 |
| Figura 4.4 | Schimbarea directorului de instalare..... | 11 |
| Figura 4.5 | Instalare completă/ instalare compactă | 12 |
| Figura 4.6 | Alegerea shortcut-ului | 13 |
| Figura 4.7 | Confirmarea instalării | 14 |
| Figura 4.8 | Evoluția procesului de instalare - instalare Microsoft SQL Server fig. 1 | 14 |
| Figura 4.9 | Evoluția procesului de instalare - instalare Microsoft SQL Server fig. 2 | 15 |
| Figura 4.10 | Evoluția procesului de instalare - instalare Microsoft SQL Server fig. 3 | 15 |
| Figura 4.11 | Evoluția procesului de instalare | 16 |
| Figura 4.12 | Terminarea instalării..... | 17 |
| Figura 4.13 | Mesajul de terminare înainte de sfârșit a instalării | 17 |
| Figura 4.14 | Grupul de programe din meniul Start | 18 |
| Figura 4.15 | Fereastra nume server MSSql..... | 18 |
| Figura 4.16 | Evoluția procesului de instalare | 19 |
| Figura 4.17 | Activarea aplicației | 19 |
| Figura 4.18 | Activarea în cazul cabinetelor cu mai mulți medici, fiecare având lista proprie | 20 |
| Figura 4.19 | Import de date..... | 21 |
| Figura 4.20 | Introducere date cabinet | 22 |
| Figura 4.21 | Introducere date contract cu CAS..... | 23 |
| Figura 4.22 | Introducere date pentru medic | 23 |
| Figura 4.23 | Selectie specialitate..... | 24 |
| Figura 4.24 | Activare - Introducere date utilizator | 24 |
| Figura 4.25 | Activare - Introducere serie de licență..... | 25 |
| Figura 4.26 | Mesaj de încheiere a instalării și activării | 26 |
| Figura 4.27 | Fereastra de autorizare a aplicației SIUI-MF..... | 26 |
| Figura 4.28 | Fereastra principală a aplicației SIUI-MF | 27 |
| Figura 5.1 | Control Panel - Add or Remove Programs | 28 |
| Figura 5.2 | Programul de deinstalare | 28 |
| Figura 5.3 | Mesaj deinstalare aplicație | 29 |

1. SCOP

Manualul de Instalare SIUI-MF descrie pas cu pas operațiile necesare pentru a instala cu succes aplicația SIUI-MF (Medici de Familie) pe calculatorul din cabinetul medicului de familie.

Acest manual este destinat utilizatorilor finali ai aplicației și nu necesită cunoștințe avansate despre calculatoare. Cunoștințe de bază despre operarea calculatoarelor sunt totuși necesare pentru desfășurarea procesului de instalare, cât și pentru utilizarea aplicației.

1.1. SCURTĂ PREZENTARE A APLICAȚIEI

SIUI-MF (Medici de Familie) este parte componentă a Sistemului Informatic Unic Integrat al Asigurărilor de Sănătate din România și reprezintă aplicația pentru raportare destinată medicilor de familie.

Aplicația se instalează și rulează pe calculatoare personale cu sistem de operare Windows™.

Pentru cabinetele medicale cu mai mulți medici titulari se pot instala mai multe instanțe ale aplicației pe același calculator (prin activare separată pentru fiecare instanță).

2. TERMENI UTILIZAȚI

În prezentul manual sunt utilizați următorii termeni și abrevieri:

| | |
|------------|--|
| SIUI | Sistemului Informatic Unic Integrat al Asigurărilor de Sănătate din România |
| MF | Medici de familie |
| CNAS | Casa Națională de Asigurări de Sănătate |
| CJAS | Casa Județeană de Asigurari de Sănătate |
| Utilizator | Orice operator care lucrează cu aplicația SIUI-MF |
| Sistem | Aplicația SIUI-MF în ansamblu |
| Aplicație | Programul de calculator SIUI-MF din cadrul Sistemului Informatic Unic Integrat al Asigurărilor de Sănătate din România |
| Asistent | O succesiune de ferestre din cadrul aplicației care ghidează utilizatorul pentru efectuarea unei anumite operații. |

3. CERINȚE INIȚIALE

Pentru o instalare corectă a programelor, înainte de instalarea propriu-zisă trebuie verificată îndeplinirea anumitor condiții hardware și software. Aceste cerințe sunt descrise în continuare.

3.1. NECESAR DE RESURSE HARDWARE

3.1.1. Unitate centrală

- o **Procesor (arhitecturi x86 sau x64)**
 - *Minim: Pentium4 - 1.0 GHz (gigahertz) (x86)*
 - *Recomandat: Pentium4 - 2.0 GHz (gigahertz) (x86)*
- o **Memorie (RAM)**
 - *Minim: 512 MB (megabytes)*
 - *Recomandat: 1 GB (gigabytes)*
- o **Hard-Disk**
 - *Spatiu disponibil pentru aplicatie: 1 GB (gigabytes) pentru arhitecturi procesor x86*
 - *Spatiu disponibil pentru aplicatie: 2 GB (gigabytes) pentru arhitecturi procesor x64*

3.1.2. Periferice

- o **Monitor**
 - *Minim: 1024 x 768 (High-Color: 16-bit)*
 - *Recomandat: 1280x1024 (High-Color: 32-bit)*
- o **Mouse**
- o **Tastatura**
- o **Imprimantă**
 - o *Necesară pentru tipărirea raportărilor periodice, dar și a rețetelor sau biletelor de trimitere*
- o **CD ROM**
 - *Necesar pentru instalarea aplicației*
- o **Unitate stocare externă (floppy, flash drive, CD-R)**
 - *Necesară pentru raportarea offline și preluarea rezultatelor raportării*
- o **Conectivitate**
 - *Trebuie să existe conexiune la internet pentru accesul online la SIUI*
 - *1 port USB pentru conectarea eToken (certificat digital)*
 - *1 port USB pentru acces la mediu de stocare mobil (flash drive) – dacă e cazul*
 - *1 port USB pentru conectarea la imprimantă – dacă e cazul*

3.2. NECESAR DE RESURSE SOFTWARE

3.2.1. Sistem de operare

- o **Minim**
 - *Microsoft Windows XP – Home/Professional (+SP3)*
- o **Recomandat**
 - *Microsoft Windows 7*

3.2.2. Aplicații preinstalate

- o **Necesar:**
 - *Microsoft Internet Explorer 7.0 (sau mai nou)*
 - *Adobe Acrobat Reader 7.0 (sau mai nou)*
- o **Optional: (sunt incluse si in kitul aplicatiei)**
 - *Microsoft.NET Framework 4.0 Redistributable Package*
 - *Microsoft Visual C++ 2010 Redistributable Package*
 - *Microsoft Data Access Components (MDAC) 2.8 (+SP1)*
 - *Crystal Reports for .NET Framework 4.0*
 - *Windows Installer 4.5 (sau mai nou)*

4. INSTALAREA APLICAȚIEI

4.1. PROCESUL DE INSTALARE

Aplicația SIUI-MF este distribuită sub forma unor kit-uri de instalare personalizate pentru fiecare medic de familie care are contract cu Casa de Asigurari de Sănătate. Aceste kit-uri sunt distribuite pe suport CD-ROM.

Pentru a instala aplicația SIUI-MF, pe scurt, se introduce CD-ul de instalare al aplicației, se execută programul de instalare, iar apoi se verifică aplicația prin lansarea ei în execuție și verificarea funcționării corecte.

Este recomandat ca, în cazul existenței unei instanțe anterior instalate pentru același medic, aceasta să fie deinstalată. Prezentarea detaliată a procesului de deinstalare poate fi găsită în paragraful 5.

Prezentăm în continuare pașii care trebuie efectuați pentru a instala aplicația SIUI-MF pe calculatorul dumneavoastră. Nu uitați să verificați înainte de instalare cerințele inițiale prezentate în capitolul anterior.

4.2. INSTALAREA PAS CU PAS

4.2.1. Lansarea programului de instalare

Utilizatorul introduce CD-ul de instalare în unitatea CD-ROM a calculatorului.

Dacă lansarea automată a programelor de pe CD-ROM este activată, **sistemul** lansează în execuție automat programul de instalare. Se continuă la pasul II.

Dacă lansarea automată a programelor de pe CD-ROM este dezactivată, **utilizatorul** va trebui să lanseze Windows Explorer și să navigheze pe drive-ul de CD-ROM, iar pe acesta directorul SIUI-MF.

Sistemul afișează lista fișierelor din cadrul directorului selectat.



Figura 4.1 Lista fișierelor din directorul de instalare

Utilizatorul execută dublu-click pe iconița programului de instalare *setup.exe*, din folderul SIUI-MF.

Sistemul afișează fereastra de întâmpinare a programului de instalare a aplicației SIUI-MF.

Utilizatorul execută click pe butonul Inainte (vezi figura de mai jos).

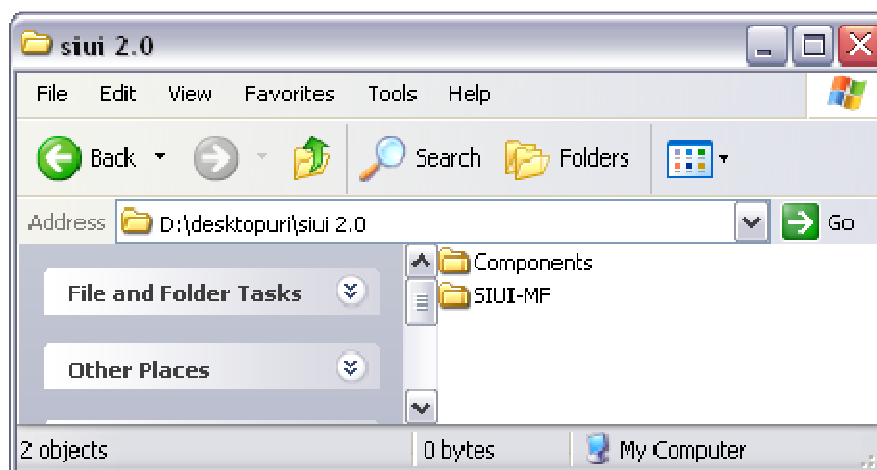

Figura 4.2 Fereastra de întâmpinare

Dacă **utilizatorul** dorește să părăsească programul de instalare, apasă butonul *Renuntare*.

Sistemul continuă cu procesul de anulare a instalării descris în capitolul [Anularea instalării](#). Altfel, **Sistemul** continuă procesul de instalare.

Sistemul afișează o fereastră în care **utilizatorul** poate specifica directorul în care va fi instalată aplicația. Directorul implicit este C:\Program Files\CNAS\SIUI-MF.

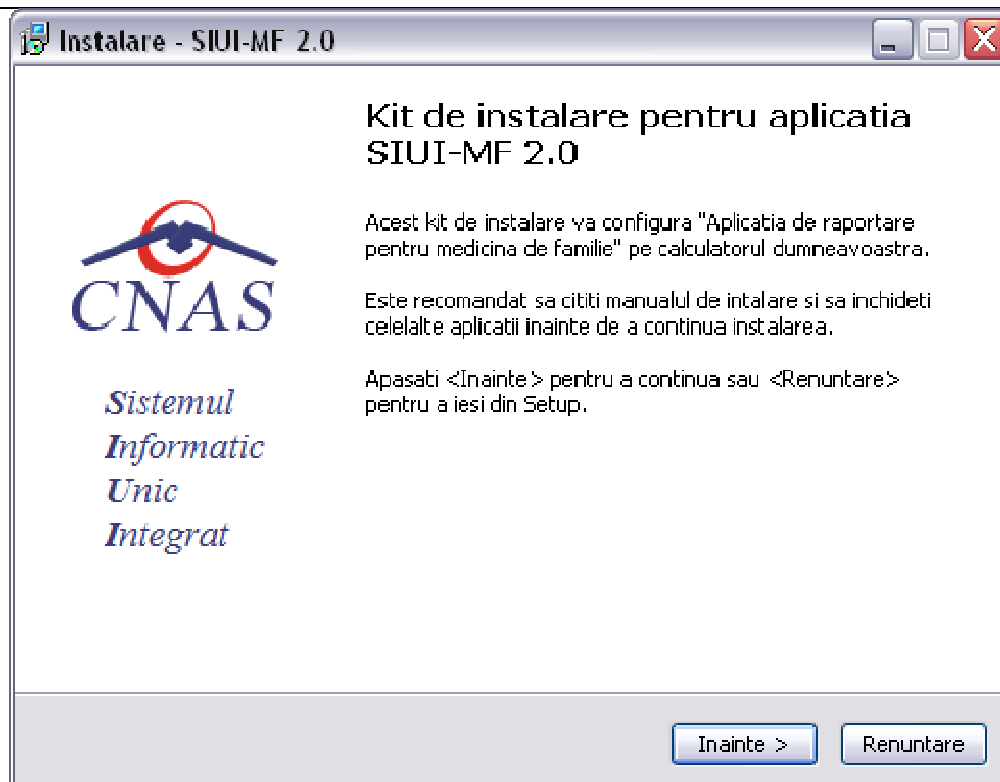

Figura 4.3 Selectarea directorului de instalare

Dacă **utilizatorul** dorește să modifice directorul de instalare, apasă pe butonul *Cautare*.

Sistemul afișează ecranul de schimbare a directorului de instalare (vezi figura de mai jos).

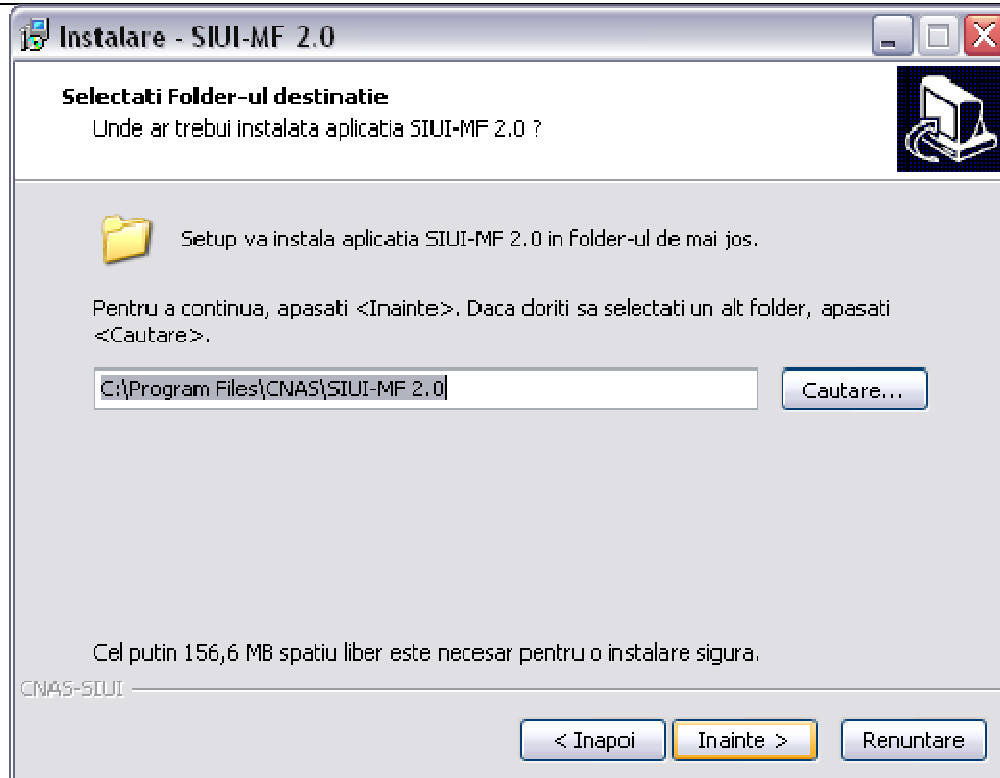

Figura 4.4 Schimbarea directorului de instalare

Utilizatorul alege un alt director și apasă pe butonul *OK*

4.2.2. Instalare completă/ instalare stație client

Sistemul afișează o fereastră în care **utilizatorul** va selecta cum se va instala aplicația (server sau client).

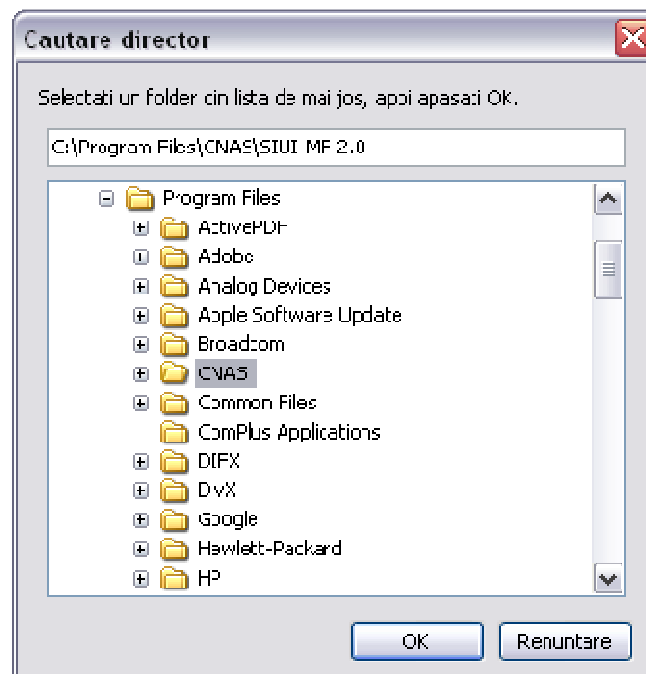

Figura 4.5 Instalare completă/ instalare compactă

Aplicația funcționează în sistem client-server, ceea ce înseamnă că baza de date se instalează pe un singur calculator, care va fi server (instalare cu opțiunea **Instalare completă**), iar aplicația poate fi instalată și pe alte calculatoare în rețea cu serverul (instalare cu opțiunea **Instalare stație client**)

Prin urmare, într-o rețea de calculatoare dintr-o unitate medicală, trebuie urmăriți următorii pași de instalare, **strict** în ordinea de mai jos:

- alegerea calculatorului care va funcționa drept server de date:
 - **Instalare completă** pe acest calculator (se instalează atât baza de date cât și aplicația)
 - opțional, **Instalare stație client** a aplicației pe alte calculatoare din rețea, cu specificarea la instalare, a numelui în rețea a serverului (se instalează doar aplicația, accesând astfel datele de pe server)

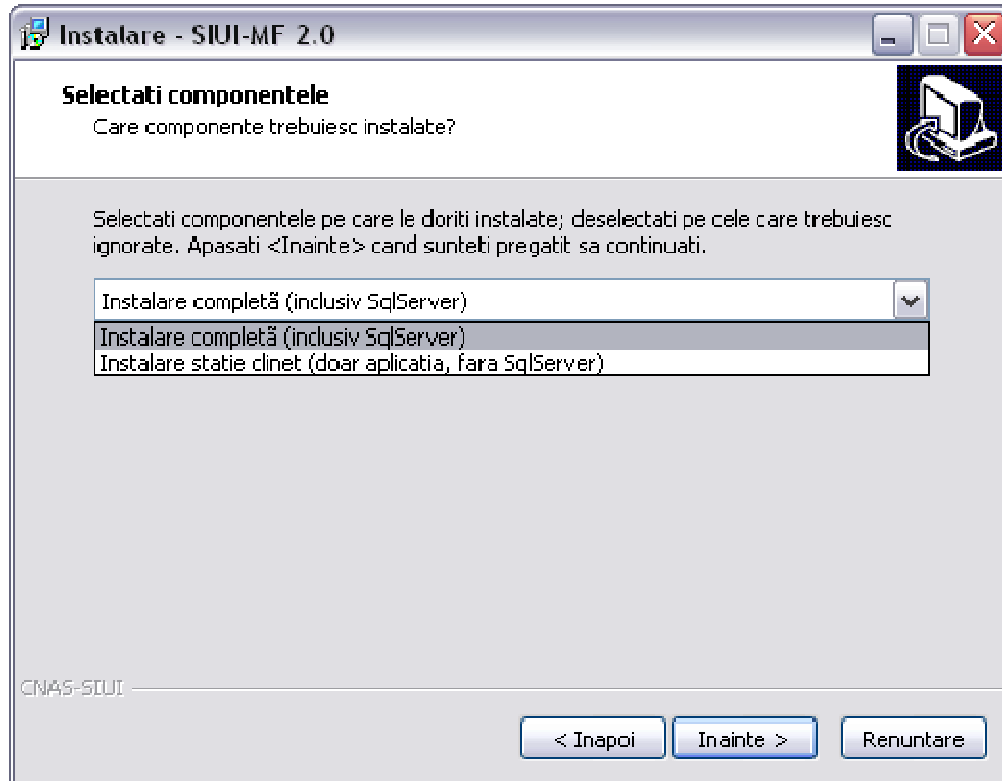
Dacă **utilizatorul** dorește să părăsească programul de instalare apasă butonul *Renunțare* și **sistemul** va anula procesul de instalare.

Utilizatorul apasă butonul *Înainte*, **sistemul** afișează o fereastră în care se poate selecta calea unde vor fi instalate shortcut-urile aplicației. Directorul implicit este CNAS\SIUI-MF.



Figura 4.6 Alegerea shortcut-ului

Dacă **utilizatorul** dorește să părăsească programul de instalare, apasă butonul *Renuntare*. **Sistemul** continuă cu procesul de anulare a instalării descris în capitolul [Anularea instalării](#).

Altfel, prin accesare comenzii "*Inainte >*", **Sistemul** continuă procesul de instalare. **Sistemul** afișează o fereastră de confirmare a instalării.

Utilizatorul execută click pe butonul *Instaleaza*. (vezi figura de mai jos).

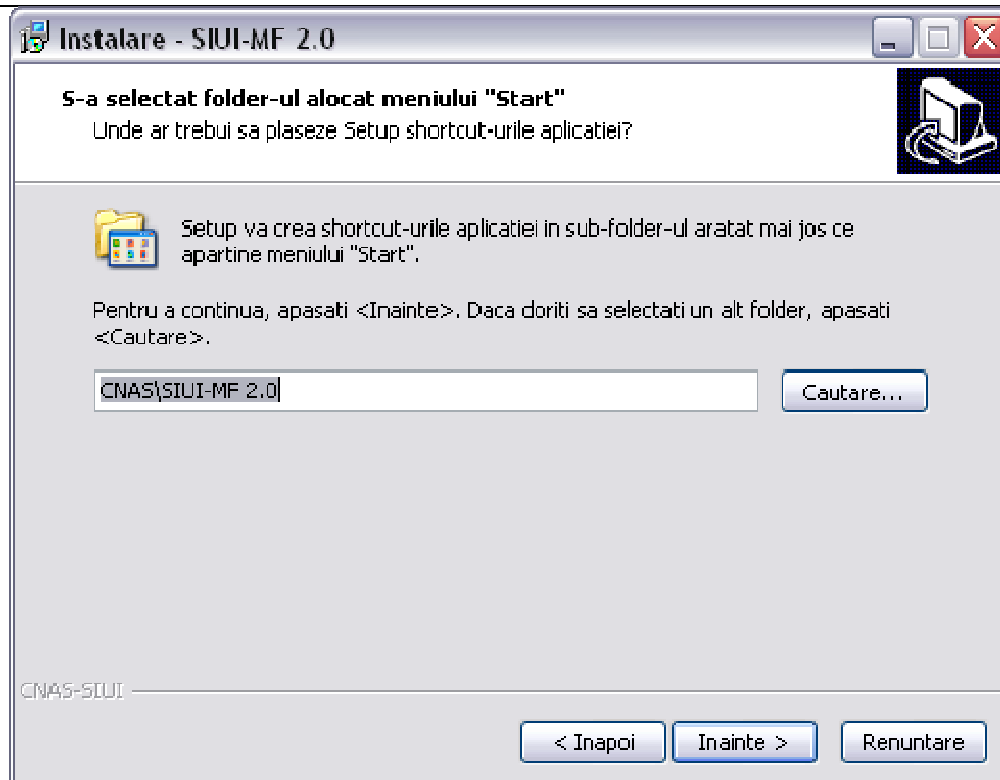

Figura 4.7 Confirmarea instalării

Dacă **utilizatorul** dorește să părăsească programul de instalare, apasă butonul *Renuntare*. **Sistemul** continuă cu procesul de anulare a instalării descris în capitolul [Anularea instalării](#).

Altfel, **sistemul** continuă procesul de instalare.

4.2.3. Prezentarea evoluției procesului de instalare

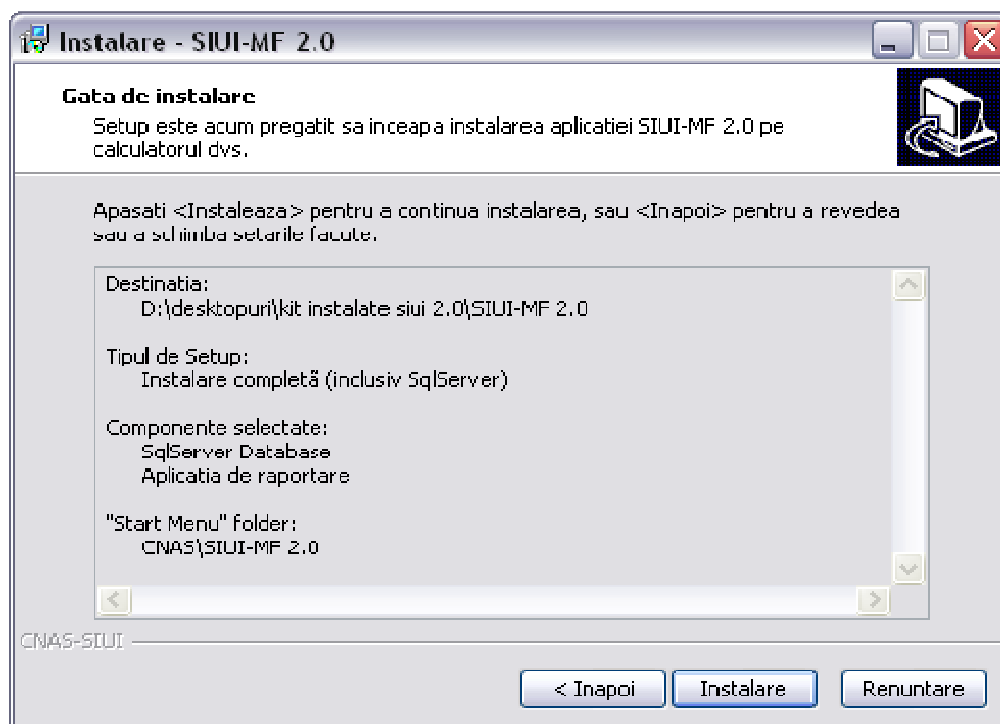
Acest pas se desfășoară în mod normal fără interacțiunea **utilizatorului**.

Sistemul afișează un ecran prezentând o bară de progres procentuală care estimează evoluția procesului propriu-zis de instalare și un buton de anulare *Renuntare*.



Figura 4.8 Evoluția procesului de instalare - instalare Microsoft SQL Server fig. 1



Figura 4.9 Evoluția procesului de instalare - instalare Microsoft SQL Server fig. 2

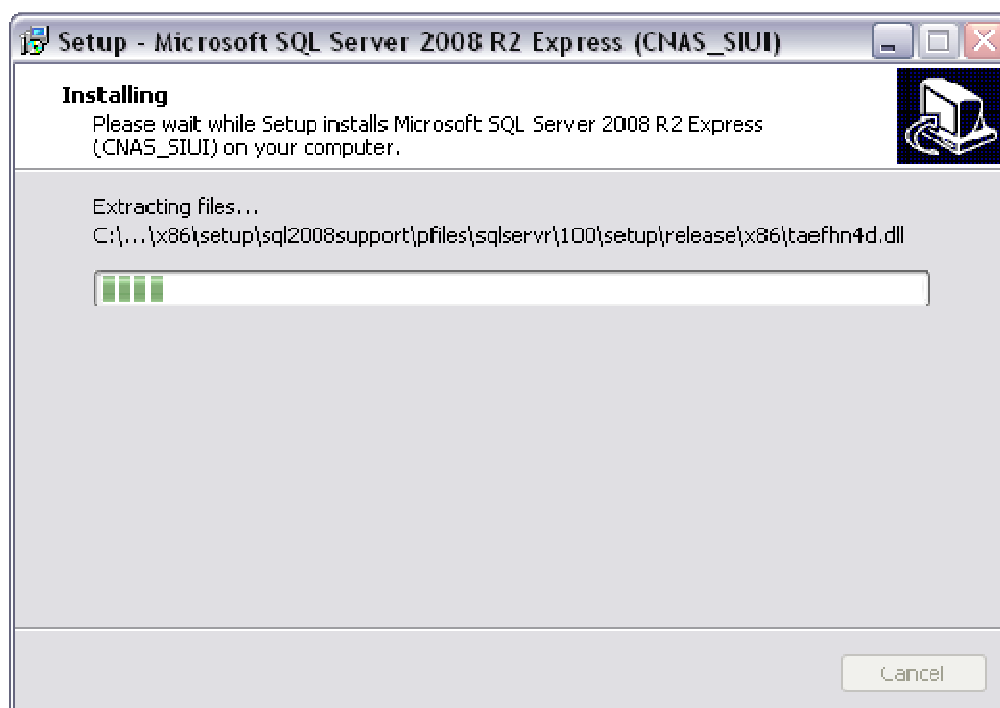

Figura 4.10 Evoluția procesului de instalare - instalare Microsoft SQL Server fig. 3

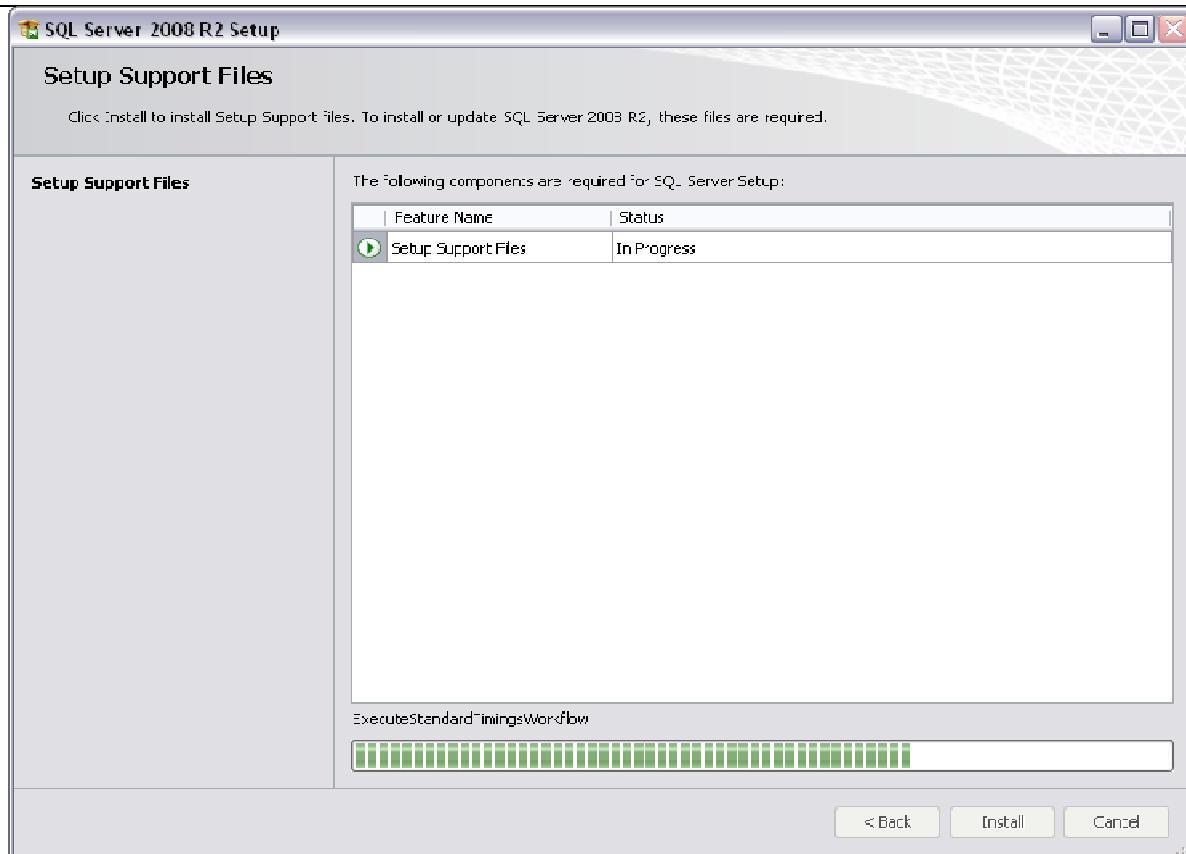

Figura 4.11 Evoluția procesului de instalare

Dacă **utilizatorul** dorește să părăsească programul de instalare, apasă butonul *Renuntare*. **Sistemul** continuă cu procesul de anulare a instalării descris în capitolul [Anularea instalării](#).

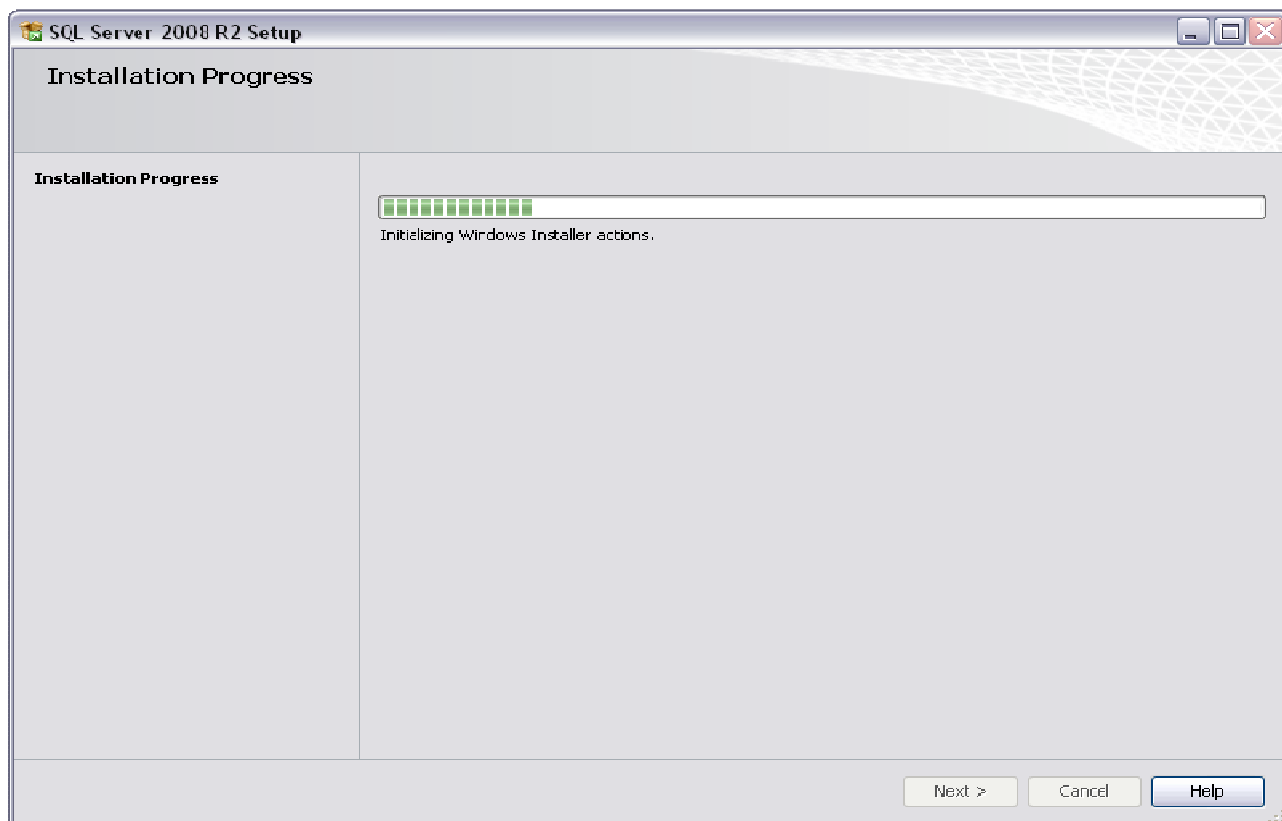
Altfel, **sistemul** continuă procesul de instalare.

La sfârșitul procesului de instalare **sistemul** afișează următorul mesaj:

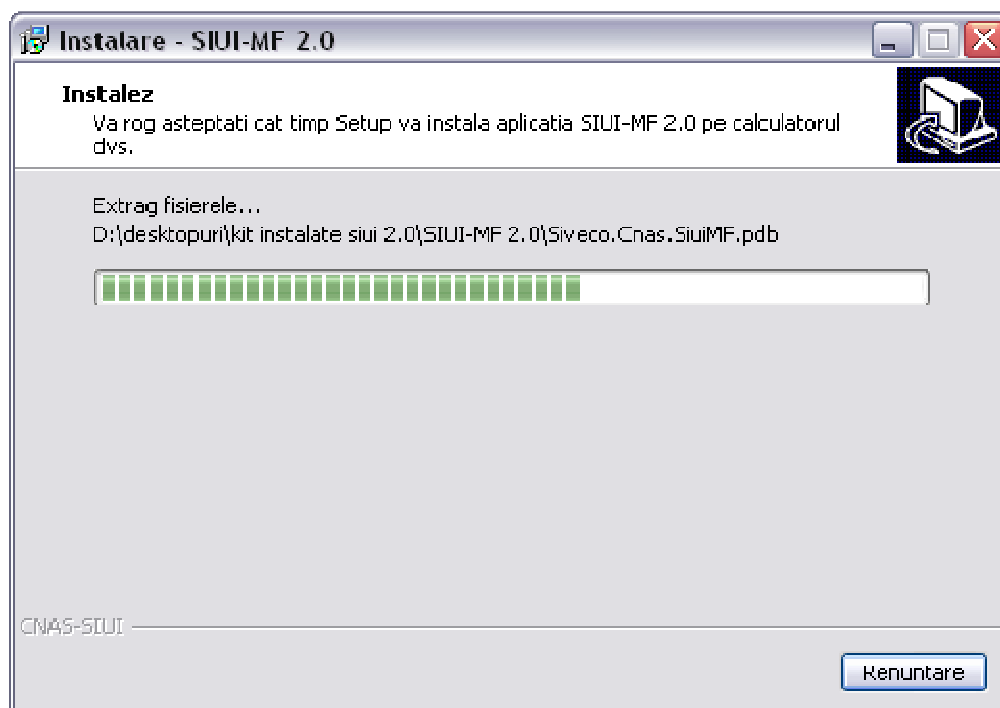

Figura 4.12 Terminarea instalării

Utilizatorul apasă pe butonul *Terminare*.

În acest moment aplicația este instalată și gata pentru a fi utilizată.

Pentru a verifica instalarea completă puteți executa pașii din paragraful [Verificarea instalării](#).

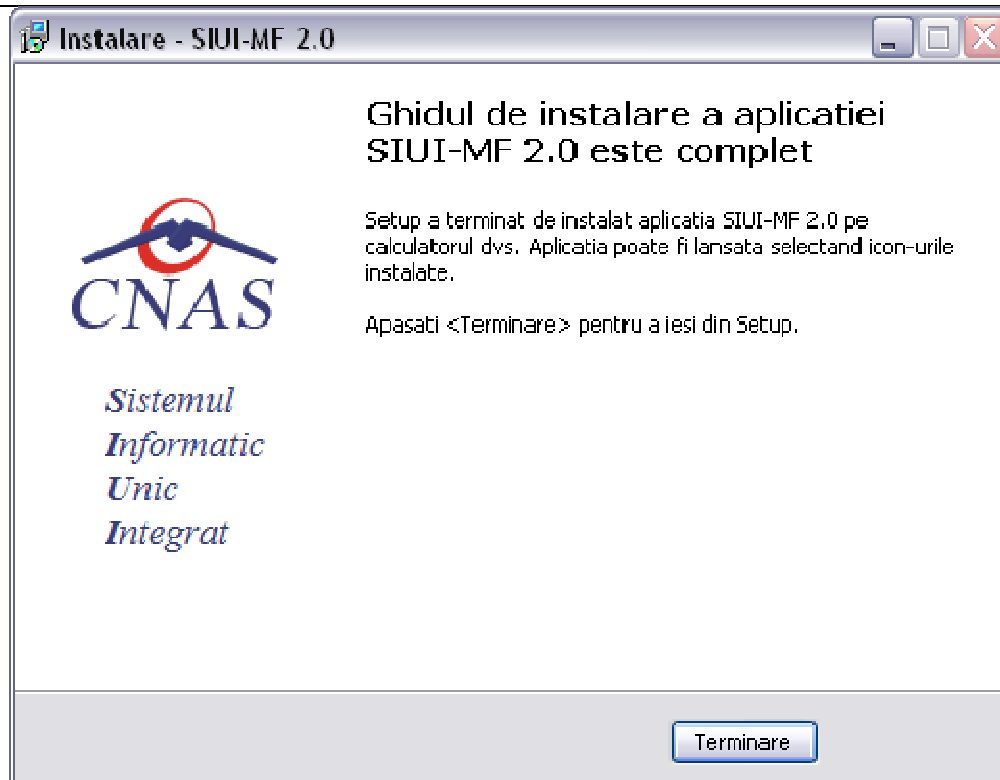
4.3. ANULAREA INSTALĂRII

Pentru a ajunge în această situație **utilizatorul** trebuie să anuleze procesul de instalare. Modalitățile de realizare a acestui lucru sunt prezentate în detaliu în paragraful anterior.

Sistemul afișează mesajul de **confirmare** din figura de mai jos.



Figura 4.13 Mesajul de terminare înainte de sfârșit a instalării

Dupa apăsarea butonului de **Yes** se lansează programul de dezinstalare pentru a curăța calculatorul de fișierele **temporare** create de programul de instalare.

4.4. VERIFICAREA INSTALĂRII

4.4.1. Verificarea existenței grupului de programe in meniul Start

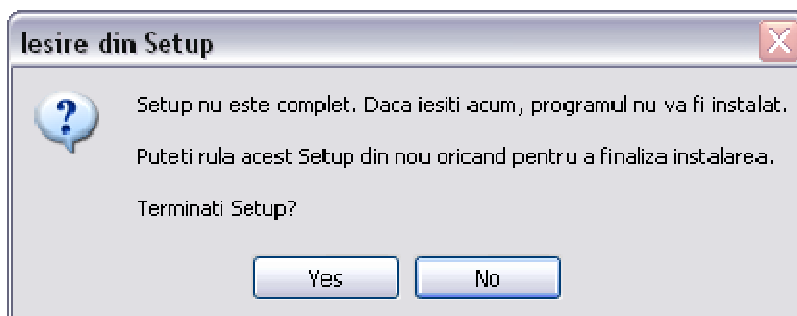

Figura 4.14 Grupul de programe din meniul Start

4.4.2. Activarea aplicației SIUI-MF

Pentru a putea utiliza aplicația SIUI-MF trebuie să o activați.

Fereastra de activare permite introducerea fișierului cu nomenclatoare și a datelor personalizate, fie prin editare manuală, fie prin importul dintr-un fișier de personalizare.

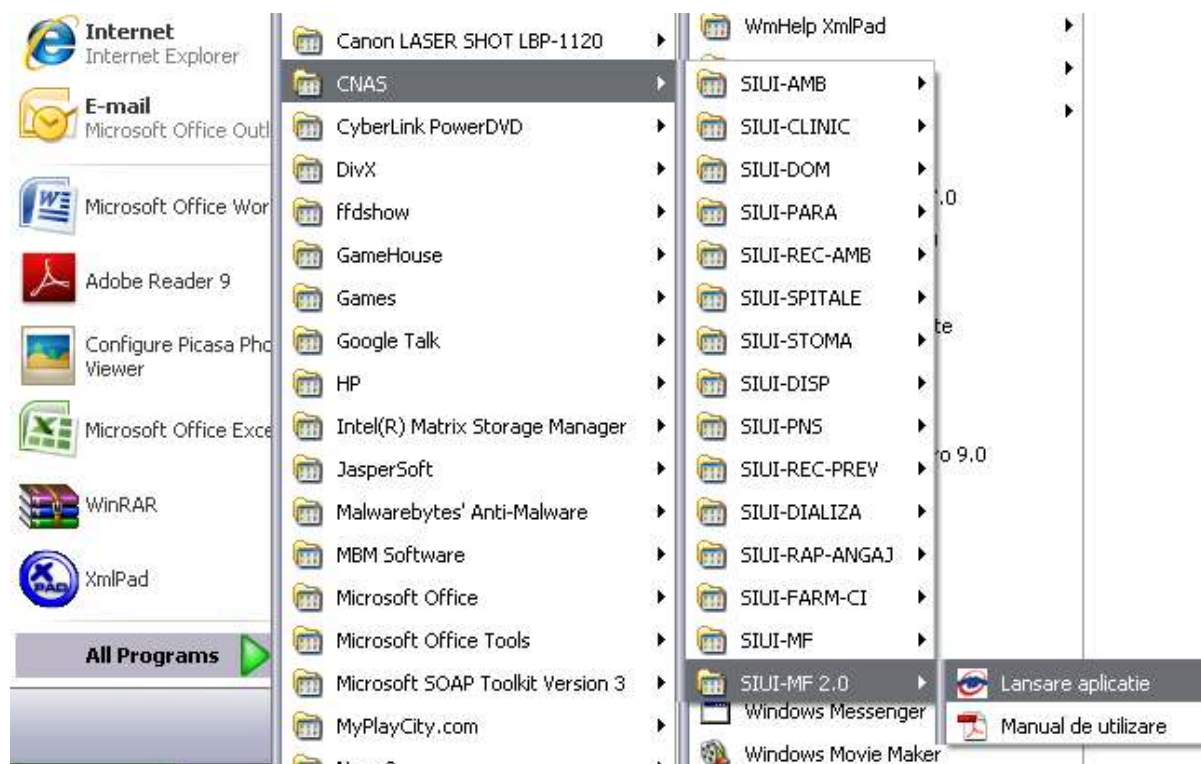
În cazul în care serverul MSSql nu este instalat pe stația de lucru sistemul afișează ecranul de introducere a numelui stației server MSSql:



Figura 4.15 Fereastra nume server MSSql

În cazul în care serverul MSSQL este instalat, sistemul continuă cu crearea bazei de date și apoi cu importul datelor (vezi figurile de mai jos):

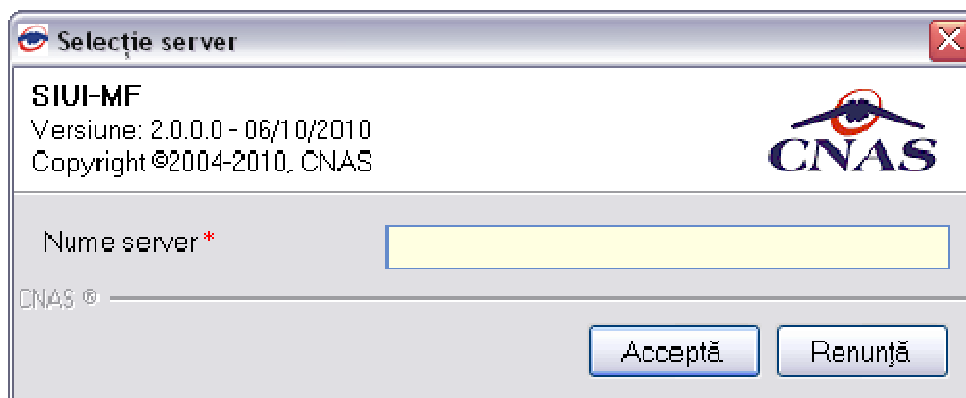

Figura 4.16 Evoluția procesului de instalare

Dacă s-a optat pentru instalare completă se continuă direct cu fereastra de selectare a fișierelor de inițializare:

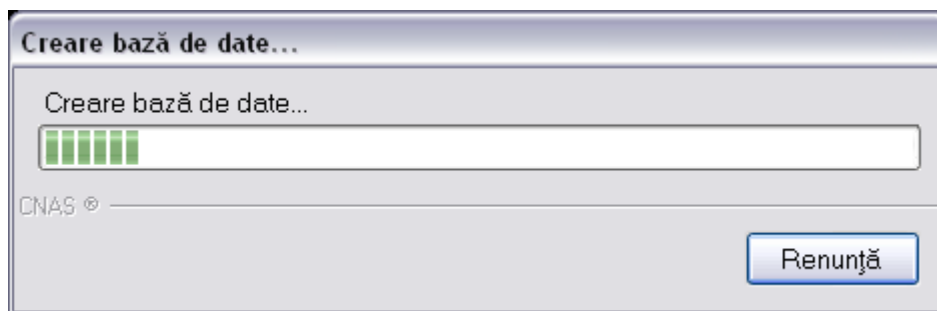

Figura 4.17 Activarea aplicației

În cazul în care fișierul de personalizare este pentru un **cabinet cu mai multe liste**, în ecranul din figura anterioară se mai afișează și un selector de parafă.

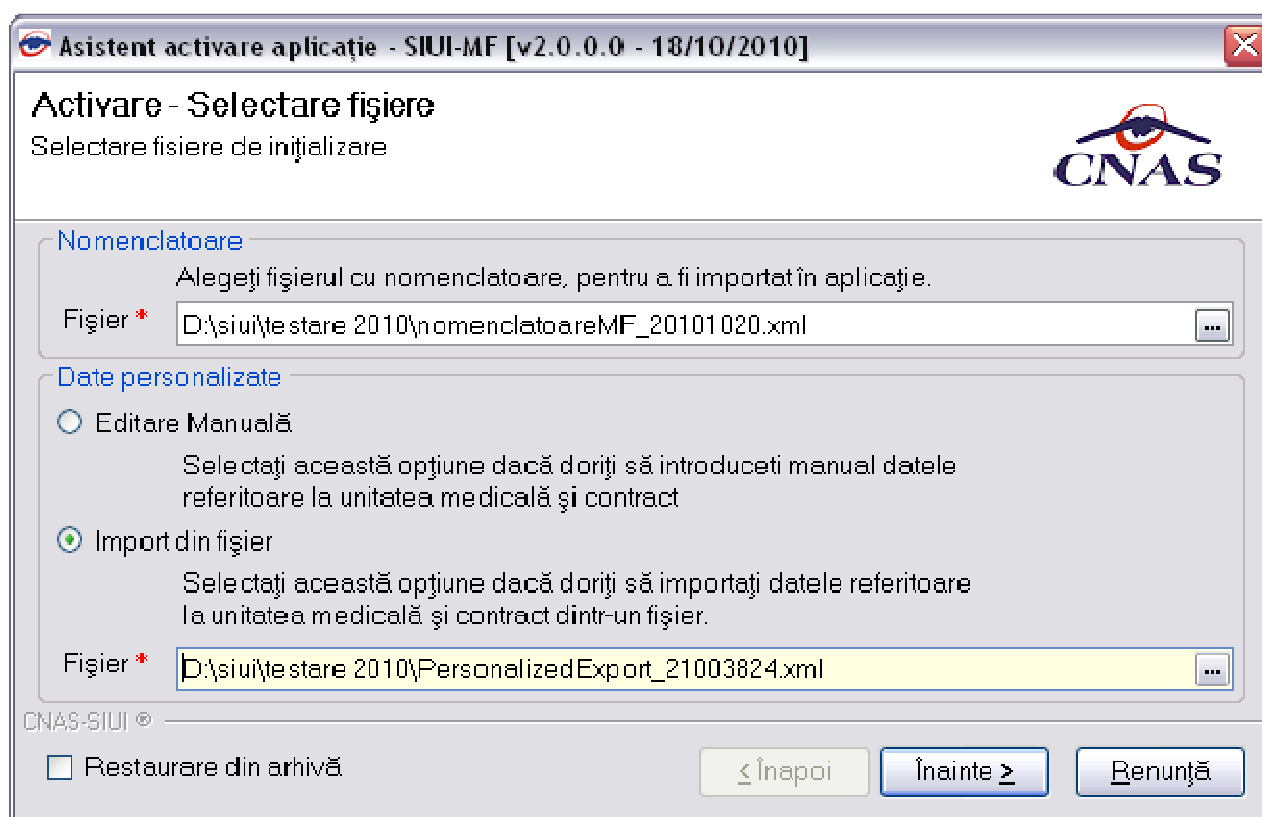

Figura 4.18 Activarea în cazul cabinetelor cu mai mulți medici, fiecare având lista proprie

La prima instalare, personalizarea se va face pentru medicul titular, urmând ca pentru ceilalti, să se explice în manualul de utilizare cum se face personalizarea.

Dacă CD-ul nu conține fișierul *Personalizare.xml*, va fi selectată automat opțiunea *Editare manuală*.

Dacă utilizatorul alege să renunțe, va apăsa pe butonul *Renunță*.

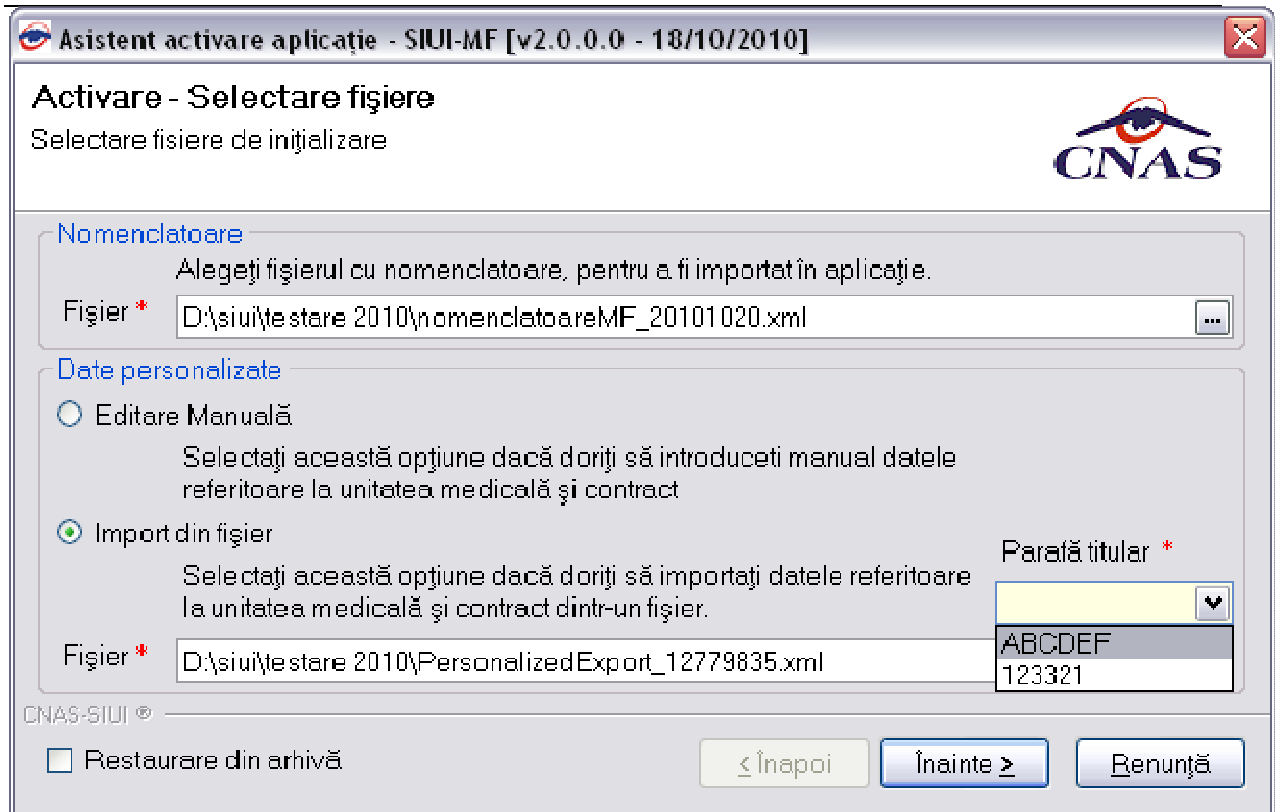
Altfel, va apăsa butonul *Înainte* și va apărea o fereastră ca cea de mai jos:



Figura 4.19 Import de date

După finalizarea importului de date (care durează în jur de 40 de minute), în funcție de opțiunea de introducere a datelor personalizate, se va continua după cum e descris la:

- paragraful 4.4.2.1 - în cazul personalizării manuale
- paragraful 4.4.2.2 - în cazul personalizării cu fișier de personalizare

4.4.2.1 Activarea folosind editarea manuală a personalizării

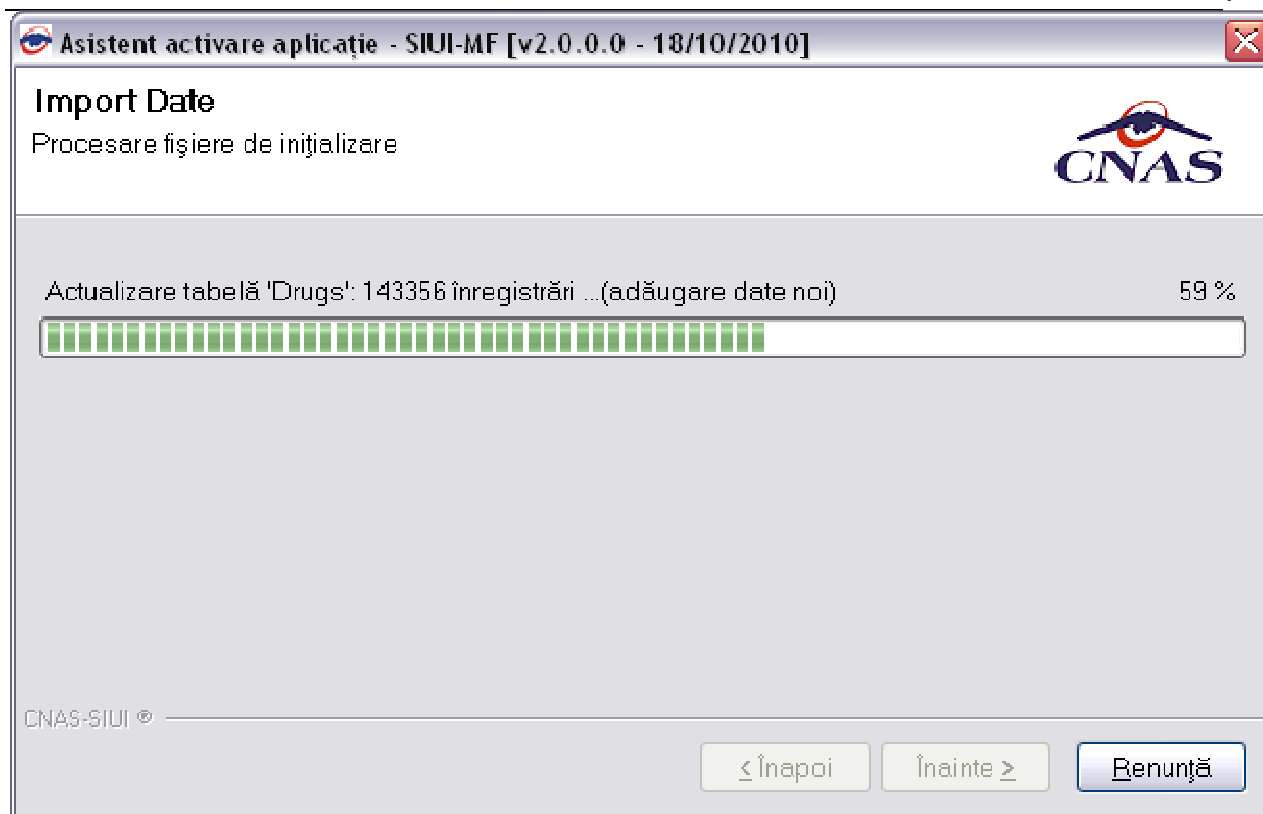
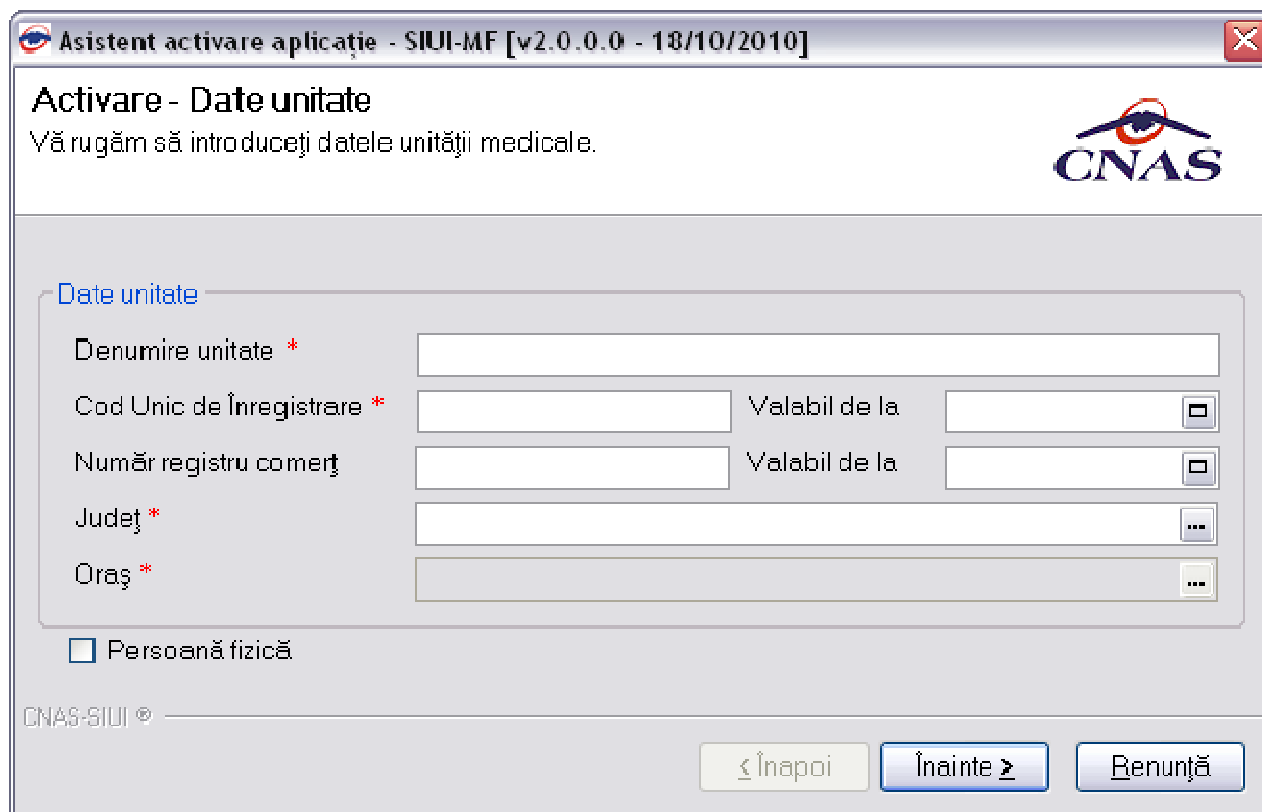

Asistent activare aplicație - SIUI-MF [v2.0.0.0 - 18/10/2010]

Activare - Date unitate

Vă rugăm să introduceți datele unității medicale.

Date unitate

Denumire unitate *

Cod Unic de Înregistrare * Valabil de la

Număr registru comerț Valabil de la

Județ *

Oraș *

Persoană fizică

CNAS-SIUI ©

Figura 4.20 Introducere date cabinet

Se completează cel puțin datele obligatorii (marcate cu steluță roșie); județul și orașul se selectează din nomenclatoare.

Se accesează butonul *Înainte*.

Asistent activare aplicație - SIUI-MF [v2.0.0.0 - 18/10/2010]

Activare - Date contract

Vă rugăm să introduceți datele de contract.

Date contract

Număr contract * Dată contract *

Casă de asigurări *

Valabil de la * Valabil până la *

CNAS-SIUI ©

Figura 4.21 Introducere date contract cu CAS

Se completează toate datele de contractare: număr contract, data încheierii contractului, CAS cu care e încheiat contractul, perioada de valabilitate a contractului.

Se accesează butonul *Înainte*.

Asistent activare aplicație - SIUI-MF [v2.0.0.0 - 18/10/2010]

Activare - Date medic

Vă rugăm să introduceți datele medicului.

Date medic

CNP *

Nume medic *

Este Medic? * DA Parafă *

Specialități

| Cod | Nume |
|-----|------|
| | |

CNAS-SIUI ©

Figura 4.22 Introducere date pentru medic

Se completează CNP-ul, numele medicului și parafa, apoi se alege specialitatea (se va alege "medicina de familie", aplicând un filtru în lista de selecție):



Figura 4.23 Selecție specialitate

Toate operațiile de la paragraful 4.4.2.1 sunt executate automat dacă există fișier de personalizare și dacă se alege opțiunea de import.

4.4.2.2 Activarea folosind datele din fișierul de personalizare

Se va deschide o fereastră prin care se cere parola de activare a aplicației SIUI-MF. Puteti introduce orice parolă, cu condiția să o țineți minte.

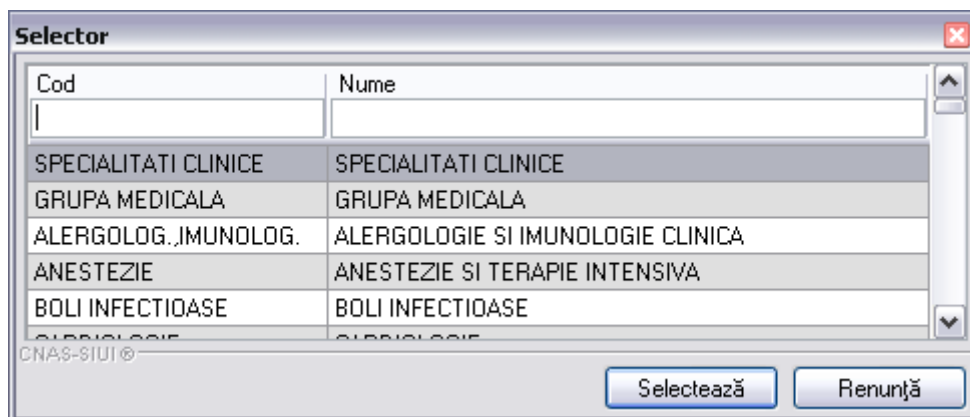

Figura 4.24 Activare - Introducere date utilizator

La prima lansare a aplicației, utilizatorul este implicit ADMIN; după finalizarea instalării și activării, pot fi adăugați și alți utilizatori, din modulul Administrare, descris în manualul de utilizare.

Utilizatorul nu poate modifica numele utilizatorului ADMIN, dar poate alege orice parolă de minim 4 caractere, pe care trebuie să o introducă de două ori pentru siguranță.

NOTĂ

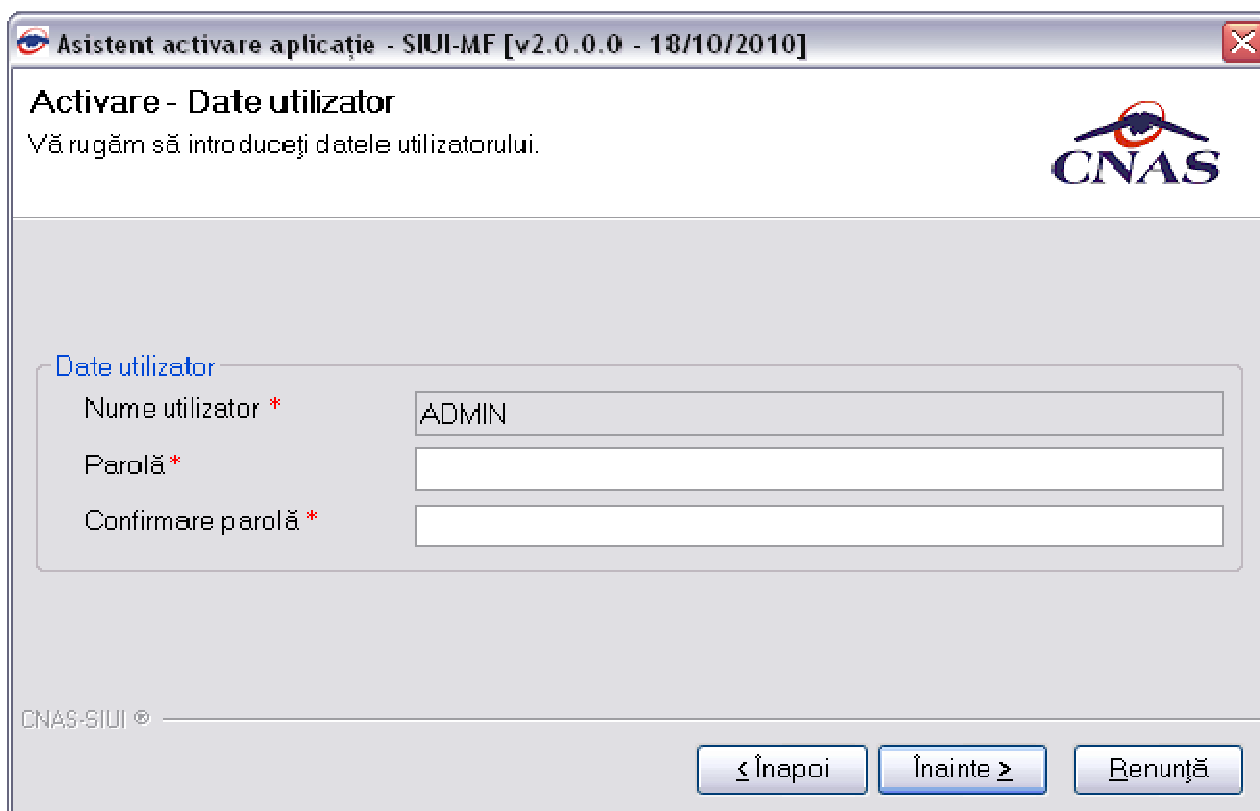
Memorați cu grijă parola pe care ați introdus-o la acest pas deoarece vă va fi solocitată la fiecare pornire ulterioară a aplicației. Este recomandat să nu fie o parolă foarte complicată, pentru a fi ușor memorată.

Dupa stabilirea parolei, se vor cere seria de licența și casa de asigurări:



Figura 4.25 Activare - Introducere serie de licență

Dacă nu ați încheiat - cu CAS cu care aveți contract - o convenție de utilizare a aplicației, nu veți putea completa Seria de licență. În acest caz, bifați caseta de **Amânare activare...** pentru a putea lucra cu aplicația, și accesați comanda *Înainte*.

NOTĂ

Există posibilitatea de a activa mai târziu aplicația dacă nu sunteți în posesia unei serii de licență valide. Cheia de activare trebuie procurată de la Casa de Asigurări cu care aveți contract. Toate facilitățile aplicației sunt deplin funcționale dacă se alege amânarea activării, mai puțin raportarea electronică online.

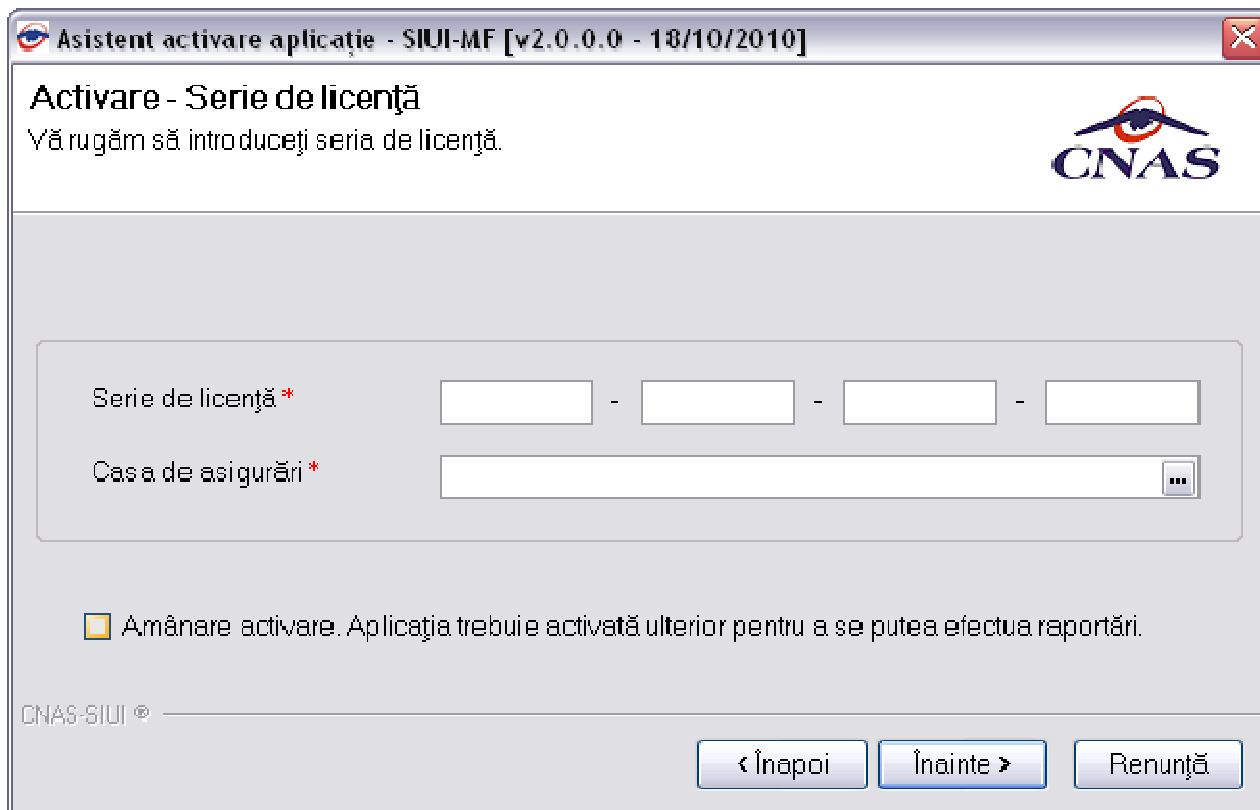
Se afișează mesajul de finalizare a activării.



Figura 4.26 Mesaj de încheiere a instalării și activării

La prima activare, după accesarea butonului *Închide*, se lansează automat aplicația, fără a mai fi nevoie de deschiderea ei din meniul Windows.

4.4.3. Lansarea și verificarea funcționării aplicației SIUI-MF

Utilizatorul execută click pe iconița aplicației din meniul Start → ... → SIUI-MF sau dublu-click pe iconița de pe desktop..

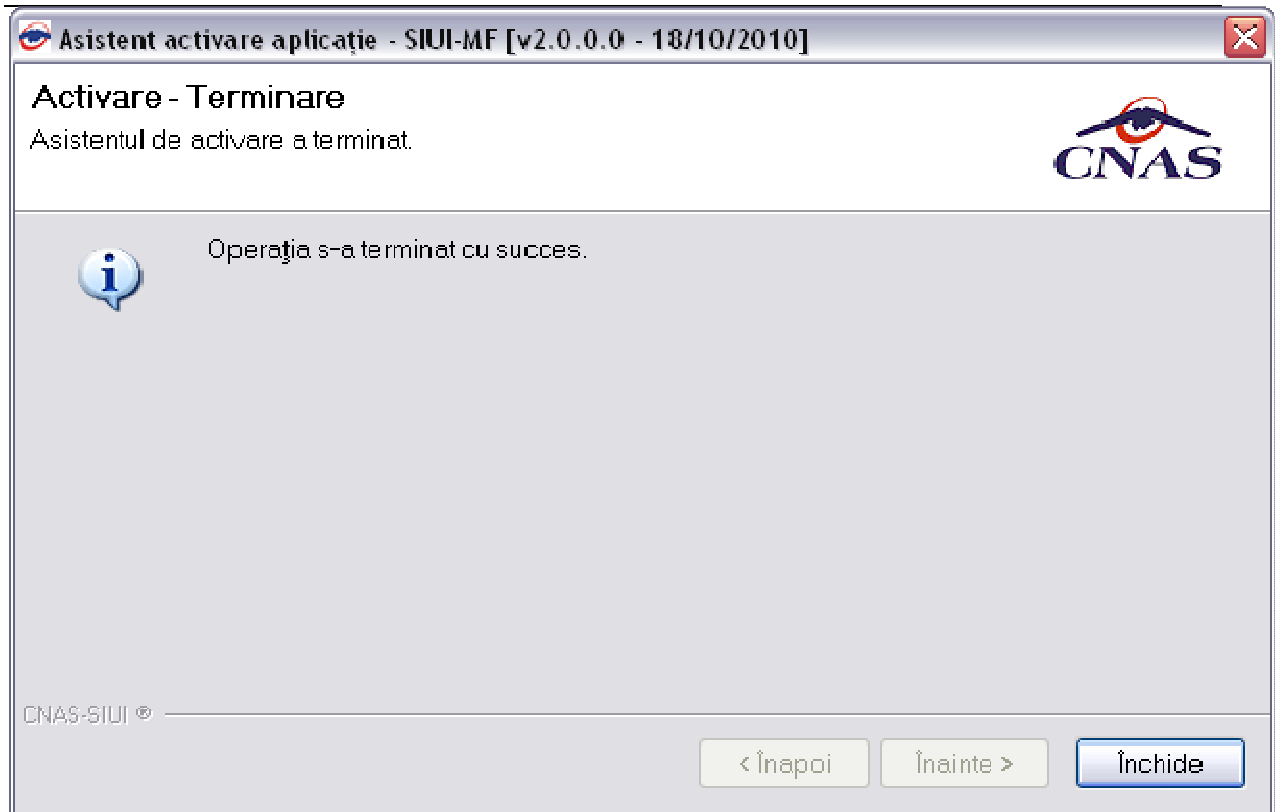
Este lansată în execuție aplicația SIUI-MF. Aceasta prezintă fereastra de autorizare a aplicației (vezi imaginea de mai jos)



Figura 4.27 Fereastra de autorizare a aplicației SIUI-MF

Utilizatorul introduce numele și parola cu care dorește să fie autentificat (inițial, numele utilizatorului este ADMIN și parola, cea introdusă la paragraful 4.4.2.2).

Sistemul verifică numele și parola introduse și, dacă acestea sunt corecte, afișează ecranul principal al aplicației (vezi imaginea de mai jos).

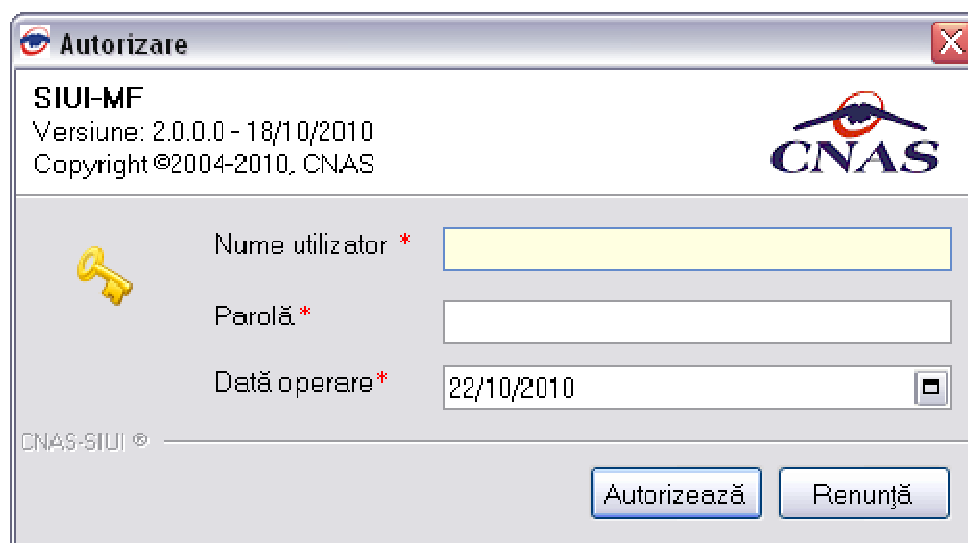

Figura 4.28 Fereastra principală a aplicației SIUI-MF

Dacă pașii de mai sus au putut fi parcurși în totalitate, aplicația SIUI-MF a fost instalată cu succes.

5. DEZINSTALAREA APLICAȚIEI

5.1. LANSAREA PROGRAMULUI DE DEZINSTALARE

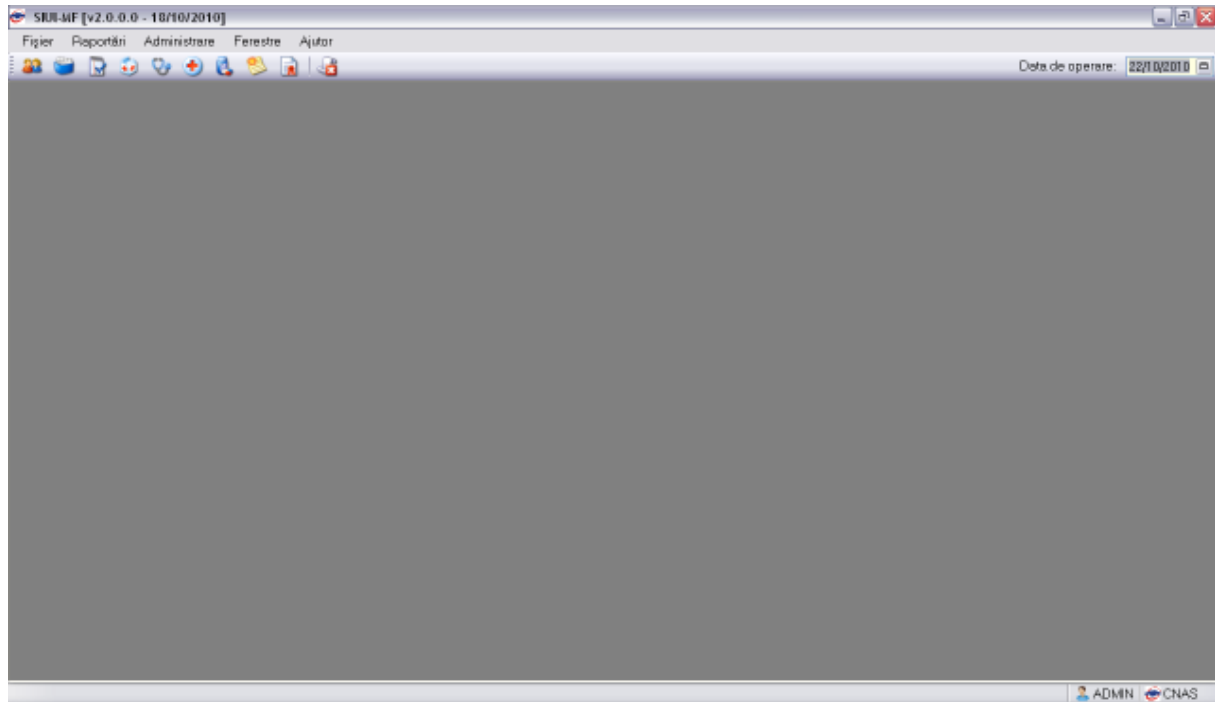
Pentru dezinstalarea aplicației SIUI-MF trebuie să căutați instanța personalizată ca în figura de mai jos.

Pentru a deschide fereastra *Control Panel - Add or Remove Programs* trebuie să accesați meniul *Start*, din acest meniu --> *Settings*, iar apoi --> *Control Panel*. În fereastra *Control Panel* efectuați click pe pictograma *Add or Remove Programs*.



Figura 5.1 Control Panel - Add or Remove Programs

Odată selectată instanța SIUI-MF pe care doriți să o dezinstalați, se efectuează pașii următori:

Utilizatorul apasă butonul *Change/Remove*.

Sistemul lansează programul de dezinstalare (vezi pasul următor).

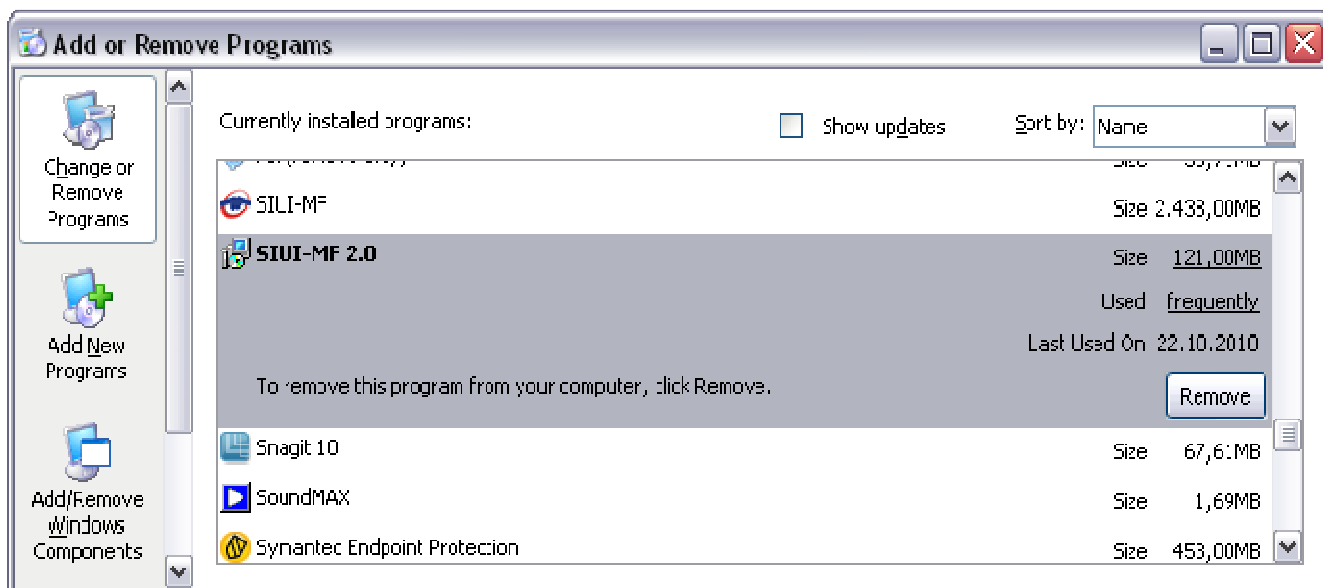
5.2. RULAREA PROGRAMULUI DE DEZINSTALARE

La pornirea programului de dezinstalare **Sistemul** afișează o fereastră de confirmare.



Figura 5.2 Programul de dezinstalare

Dacă **utilizatorul** alege să anuleze procesul de dezinstalare și apasă butonul *No*, **Sistemul** închide programul de dezinstalare fără a efectua nici o modificare asupra setărilor calculatorului.

Dacă **utilizatorul** alege să continue procesul de deinstalare și apasă butonul Yes, **Sistemul** afișează o fereastră în care prezintă evoluția detaliată a procesului de deinstalare (vezi figura de mai jos).

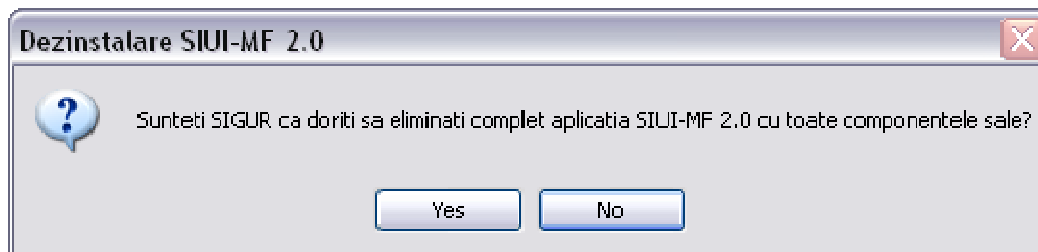

Figura 5.3 Mesaj deinstalare aplicație

NOTĂ

La pornirea programului de deinstalare **Sistemul** prezintă un mesaj de confirmare. Dacă **Utilizatorul** confirmă deinstalarea, după această etapă nu mai există posibilitatea de a anula procesul de deinstalare.

NOTĂ

La pornirea programului de deinstalare sistemul prezintă un mesaj de confirmare. Dacă utilizatorul confirmă deinstalarea, după această etapă nu mai există posibilitatea de a anula procesul de deinstalare.

ATENȚIE

La deinstalarea aplicației se șterg toate informațiile legate de aceasta de pe calculatorul dumneavoastră, inclusiv baza de date cu pacienții. Dacă doriți să păstrați această bază de date este recomandat să faceți o arhivă, folosind facilitățile puse la dispoziție de aplicație (vezi manualul de utilizare, secțiunea Activare/Restaurare).